INSTITUȚIA PREFECTULUI - JUDEȚUL SUCEAVA

BULETIN INFORMATIV

AFACERI EUROPENE

NR 1 IULIE 2015

FONDURI EUROPENE 2014-2020

Sistemul de implementare a va fi mult mai eficient în perioada 2014-2020, datorită simplificării structurii instituționale. Totodată, sistemul va fi mai bine coordonat, fiind stabilite atribuții de autoritate de management numai la nivelul a trei ministere:

- **Ministerul Fondurilor Europene** va fi autoritate de management pentru: Programul Operațional Infrastructura Mare, Programul Operațional Capital Uman, Programul Operațional Competitivitate şi Programul Operațional Asistență Tehnică;
- **Ministerul Dezvoltării Regionale şi Administrației Publice** va fi autoritate de management pentru: Programul Operațional Regional, Programul Operațional Capacitate Administrativă, respectiv pentru programele de cooperare teritorială europeană;
- **Ministerul Agriculturii şi Dezvoltării Rurale** va fi autoritate de management pentru Programul Național pentru Dezvoltare Rurală, respectiv Programul Operațional pentru Pescuit.

Coordonarea va ține seama de lecțiile învățate în perioada 2007-2013 şi va urmări eficientizarea procesului de implementare şi reducerea poverii administrative, iar concentrarea tematică a fondurilor va asigura obținerea unui impact semnificativ al investițiilor, respectiv continuitatea intervențiilor sustenabile din actuala perioadă de programare.

Comisia Europeana şi Fondurile Europene din 2014:

Statele membre şi regiunile trebuie să acționeze rapid în vederea pregătirii următoarei generații de programe ale UE pentru creştere economică. Comisarul UE pentru politica regională, Johannes Hahn, a informat statele membre şi regiunile că nu este timp de pierdut în ceea ce priveşte planificarea programelor fondurilor structurale ale UE pentru perioada 2014-2020. Apelul la acțiune survine după ce membrii Comisiei pentru dezvoltare regională a Parlamentului European au adoptat o serie de rapoarte care, în principiu, convin asupra unei reforme radicale a politicii regionale.

Dispoziții generale aplicabile FEDR, FSE şi Fondului de coeziune

ACOPERIREA GEOGRAFICĂ A CONTRIBUȚIILOR

Fiecare regiune europeană poate beneficia de sprijin din partea FEDR şi FSE. Totuşi,

va exista o distincție între regiunile mai puțin dezvoltate, regiunile de tranziție şi regiunile mai dezvoltate pentru a asigura concentrarea fondurilor potrivit nivelului produsului intern brut (PIB).

PROGRAMARE STRATEGICĂ CONSOLIDATĂ ORIENTATĂ SPRE REZULTATE

Comisia propune un proces de programare orientat mai mult către rezultate pentru a îmbunătăți eficacitatea programelor politicii de coeziune. Pe lângă condiționalitățile ex post menționate mai sus, Comisia propune introducerea, ca o opțiune, a unui tip specific de operațiune, denumită planul comun de acțiune. Planul comun de acțiune va fi definit şi gestionat în funcție de realizările şi rezultatele obținute, ceea ce va contribui la obiectivele specifice ale unui program.

RAȚIONALIZAREA GESTIUNII ŞI CONTROLULUI FINANCIAR

Este necesar ca sistemul de gestiune şi control să găsească un echilibru între costurile şi riscurile implicate. Rolul Comisiei în reexaminarea ex ante a sistemelor naționale de gestiune şi control va fi proporțional, utilizând o abordare bazată pe risc. Programele de mici dimensiuni vor fi scutite de o reexaminare a Comisiei. Abordarea bazată pe risc reduce costurile administrative şi consolidează asigurarea, întrucât resursele Comisiei sunt folosite mai eficient şi direcționate către zonele în care riscurile sunt mai ridicate.

ORIENTAREA CĂTRE

„E-COEZIUNE”

Gestionarea datelor electronice poate reduce în mod semnificativ sarcina administrativă, îmbunătățind în acelaşi timp capacitatea de control a proiectelor şi cheltuielilor. Prin urmare, se solicită ca statele membre să instituie, până la sfârşitul anului 2014, sisteme care să permită beneficiarilor să transmită toate informațiile pe cale electronică.

Hartă : Fondurile Structurale 2014 - 2020; Sursa: Comisia Europeana

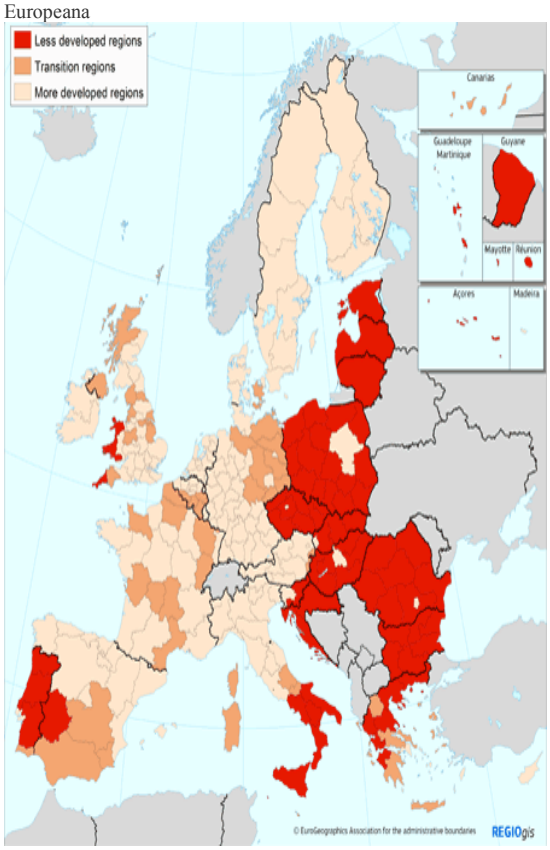

Hartă : Eligibilitate politica de coeziune 2014 - 2020; Sursa: Comisia Europeana

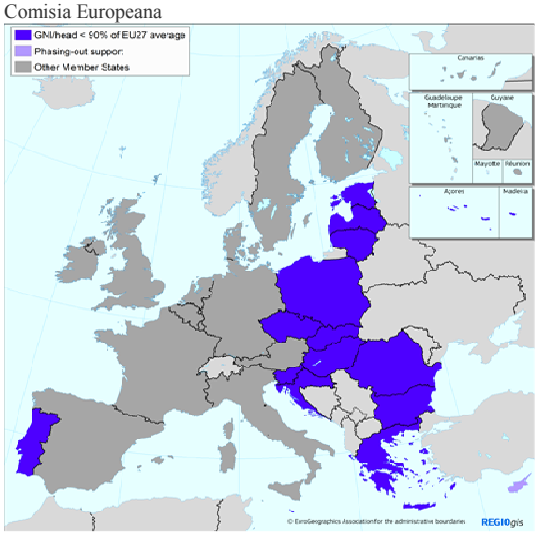

Politica de coeziune 2014 - 2020; Sursa: Comisia Europeana

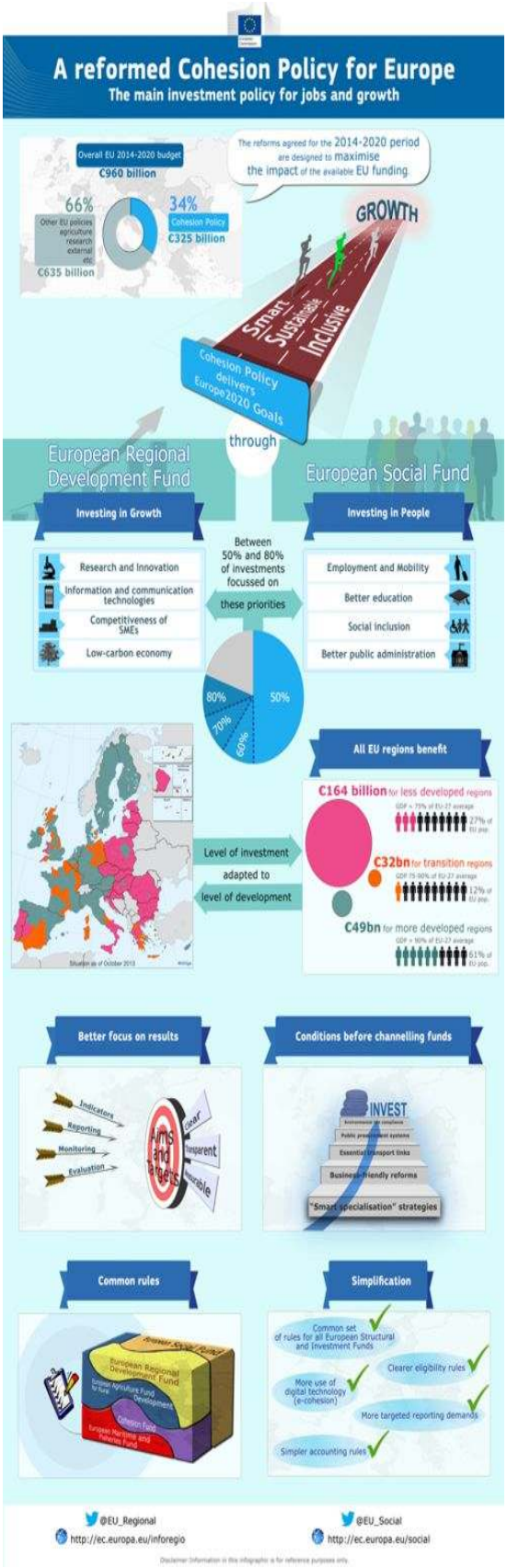

PRINCIPALELE CARACTERISTICI ALE VIITORULUI PROCES DE PROGRAMARE:

· concentrarea tematică asupra priorităților Strategiei Europa 2020 pentru o "creştere inteligentă, durabilă şi incluzivă", transpusă în Cadrul Strategic Comun (CSC) la nivel european;

· un cadru unic de programare la nivelul fiecărui Stat Membru – numit Contract /Acord de Parteneriat (C/AP) 2014-2020 (care să înlocuiască actualul Cadru Strategic Național de Referință 2007-2013) şi care va acoperi instrumentele structurale şi fondurile destinate dezvoltării rurale şi pescuitului, respectiv: Fondul European pentru Dezvoltare Regională (FEDR), Fondul Social European (FSE), Fondul de Coeziune (FC), FEADR (Fondul European Agricol pentru Dezvoltare Rurală) şi FEPM (Fondul European pentru Pescuit şi afaceri Maritime); aceste fonduri, programate prin CSC, vor contribui la realizarea obiectivelor Uniunii privind o creştere inteligentă, durabilă şi incluzivă;

- posibilitatea de a putea elabora programe multi-fond în cazul implementării instrumentelor structurale;
- oportunități extinse pentru abordarea teritorială a programării;
- · un accent crescut pe performanța şi monitorizarea rezultatelor;
- · orientarea specifică a cheltuielilor către realizarea priorităților Uniunii şi delimitarea clară a sumelor alocate în acest scop;
- · impunerea unor condiționalități macroeconomice, ex-ante şi ex-post pentru accesarea/cheltuirea fondurilor;
- · simplificarea procesului de implementare şi un mai bun management al fondurilor.

ORIENTĂRI METODOLOGICE PENTRU PROGRAMAREA FONDURILOR EUROPENE DESTINATE UNEI DEZVOLTĂRI INTELIGENTE, DURABILE ŞI INCLUZIVE 2014-2020

Orientările metodologice au în vedere, în principal, stabilirea unor linii directoare pentru procesul de programare pentru perioada 2014-2020. Orientările metodologice descriu astfel principalele elemente ale diverselor tipuri de documente programatice care urmează să fie elaborate, precum şi etapele procesului de programare – inclusiv metodele de analiză a nevoilor de dezvoltare, de formulare a strategiei şi de desfăşurare a procesului de consultare în parteneriat. Se au în vedere, de asemenea, o serie de aspecte operaționale, precum definirea atribuțiilor principalelor entități participante la proces, cât şi modul în care va fi realizată construcția instituțională care va susține viitoarele programe operaționale.

Toate aspectele care nu sunt detaliate în actualele orientări metodologice, vor fi clarificate ulterior, sub forma unor Fişe, ce se vor constitui în Anexe la Orientările metodologice. Fisele vor fi dezvoltate de MAEur pe baza documentelor subsecvente propunerilor de regulamente elaborate de către Comisia Europeană şi în funcție de evoluțiile decizionale pe plan european şi național.

La momentul actual, există o multitudine de opțiuni şi întrebări deschise privind abordarea procesului de programare pentru perioada 2014-2020, multe dintre acestea neputând fi clarificate decât după definitivarea cadrului legislativ la nivel european. Pe de altă parte, adoptarea cu întârziere a unor decizii la nivel național poate crea dificultăți mari în recuperarea timpului pierdut în procesul de programare.

Orientările metodologice de programare vor fi adaptate/completate pe parcurs, în funcție de o serie de decizii importante care vor fi adoptate la nivel național în cursul anului 2012. Cele mai importante dintre acestea sunt evidențiate mai jos.

În scopul îmbunătățirii implementării politicii de coeziune în România pentru perioada 2014-2020, în special având în vedere nivelul redus al absorbției pentru perioada 2007-2013, prezentele orientări metodologice pleacă de la premisa necesității unei noi abordări programatice, cu următoarele caracteristici principale:

- un accent deosebit, încă din stadiul incipient al procesului de programare, asupra sistemului şi regulilor de implementare a programelor;
- concentrarea asupra unui număr relativ redus de priorități/obiective tematice şi domenii majore de intervenție/priorități de investiții, în vederea maximizării impactului fondurilor şi asigurării unei eficiențe crescute în procesul de management;
- un proces de consultare partenerială bine gestionat;
- asigurarea capacității administrative adecvate a structurilor desemnate cu managementul programelor operaționale;

- stabilirea mecanismelor pentru eliminarea obstacolelor administrative şi legislative care împiedică implementarea fără probleme şi la timp a proiectelor;
- dezvoltarea unui portofoliu solid de proiecte mature şi a unor scheme financiare de diverse tipuri şi valori, care să acopere cel puțin primii 3 ani de implementare.

În termeni operaționali, orientările metodologice au în vedere crearea condițiilor pentru un număr suficient de proiecte aprobate şi o creştere semnificativă a fondurilor absorbite începând cu primul an de implementare.

Acesta ar trebui să reprezinte un obiectiv principal al procesului de programare pentru perioada 2014-2020.

Un element esențial care va fi luat în considerare este ca procesul de programare pentru perioada 2014-2020 să se concentreze pe acele aspecte care pot duce la o creştere reală a cheltuirii fondurilor, precum şi la stabilirea unor ținte realiste de absorbție. Capacitatea actuală de absorbție a fondurilor va juca un rol central în procesul de negociere cu Comisia Europeană pentru următoarea perioadă de programare.

Considerații generale privind documentele de programare

În elaborarea documentelor de programare pentru perioada 2014-2020 se vor avea în vedere atât reglementările europene şi naționale în domeniu, cât şi alte documente programatice şi strategice specifice la nivel european şi național, după cum urmează:

Strategiile europene orizontale/ sectoriale cu impact asupra priorităților de dezvoltare şi obiectivelor care trebuie atinse de Statele Membre: precum Strategia Europa 2020 (inclusiv cele şapte 'inițiative emblematice' – flag ships), strategiile pentru creştere şi ocupare, etc.;

Regulamentele europene privind Politica de Coeziune, Politica Agricolă Comună şi Politica Comună în domeniul Pescuitului, Cadrul Strategic Comun, precum şi regulamentele specifice pentru fiecare Fond în parte, inclusiv cele pentru FEADR şi FEPM;

Constrângerile financiare şi condiționalitățile la nivel european, care determină alocările financiare la nivelul fiecărui Stat Membru sau la nivel sectorial/regional; fondurile disponibile şi restricțiile aferente;

Documente de planificare şi politicile relevante la nivel național – care vizează aceeaşi perioadă de programare sau o perioadă mai scurtă, dar care au un impact asupra procesului de planificare sau în ceea ce priveşte obiectivele stabilite (precum Programul Național de Reformă, strategiile în domeniul energetic, alte strategii sectoriale de actualitate etc.)

Sursa: Orientări metodologice pentru programarea fondurilor europene destinate unei dezvoltări inteligente, durabile şi incluzive 2014-2020, iunie 2012

DOCUMENTUL DE PROGRAMARE 2014-2020

Acordulde Parteneriat 2014-2020 - aprobat de CE pe 06.08.2014

PROGRAME OPERA□IONALE 2014-2020

Programul Operational Capital Uman 2014-2020 - aprobat de CE pe 25.02.2015 are o alocare financiară de aproximativ 5,05 miliarde euro, din care 4,22 miliarde euro contribuția din Fondul Social European, iar aproximativ 105 milioane euro reprezintă fondurile provenite din inițiativa „Locuri de muncă pentru tineri".

Programul Operational Capacitate Administrativa 2014-2020 - aprobat de CE pe 25.02.2015 Programul Operațional Capacitate Administrativă, este un program strategic de referință pentru administrația publică din România, are o alocare financiară de aproximativ 658 milioane euro, din care 553 milioane euro contribuția din Fondul Social European.

Programul Operational Asistenta Tehnica 2014-2020 - aprobat de CE tot decembrie 2014,

are o alocare financiară de aproximativ 251 milioane euro, din care 212 milioane euro contribuția UE (Fondul European de Dezvoltare Regională).

Programul Operational Competitivitate 2014-2020 - aprobat de CE pe 19.12.2014 aprobat de CE pe 18.12.2014 are o alocare financiară de aproximativ 1,58 miliarde euro, din care 1,33 miliarde euro contribuția UE (Fondul European de Dezvoltare Regională).

Programul Operational Ajutorarea Persoanelor Dezavantajate - aprobat de CE pe 28.11.2014

Programul Operational Infrastructura Mare 2014-2020 (vers oficiala transmisa CE oct 2014) **Programul Operațional Infrastructură Mare (POIM) 2014 - 2020**, care beneficiază de cea mai mare alocare de fonduri europene, de circa 9,4 miliarde euro (la care se adaugă o cofinanțare națională de circa 2,4 miliarde euro) și este finanțat atât din Fondul European de Dezvoltare Regională, cât și din Fondul de Coeziune.

Programul National de Dezvoltare Rurala 2014-2020 - aprobat de CE pe 26.05.2015 alocat un buget in valoare de **9,85 miliarde de euro**

Programul Operational Regional 2014-2020 (vers oficiala actualizata si transmisa CE apr 2015) **Programul Operațional Regional** a fost de asemenea aprobat de Comisia Europeană, iar alocarea pentru acesta este de 7,91 miliarde euro, din care 6,7 miliarde euro contribuția UE (Fondul European de Dezvoltare Regională).

Programul Operational pentru Pescuit si Afaceri Maritime 2014-2020 (vers oficiala apr 2015)

21,82 MILIARDE EURO - ALOCAREA FINANCIARA A ROMANIEI IN CADRUL POLITICII DE COEZIUNE

2014 – 2020

În perioada 7-8 februarie 2013 a avut loc, la Bruxelles, Summit-ul european privind Cadrul Financiar Multianual (CFM) al Uniunii Europene pentru perioada 2014-2020.

CFM este un mecanism menit sa asigure previzibilitatea cheltuielilor UE si, in acelasi timp, respectarea unei discipline bugetare stricte. El ***nu reprezinta bugetul UE pentru o perioada de sapte ani, ci defineste sumele maxime („plafoanele") pentru fiecare domeniu*** de cheltuieli majore din bugetul Uniunii si stabileste, de fapt, prioritatile politice pentru anii urmatori reprezentand, prin urmare, atat un cadru politic cat si unul bugetar.

Noul Cadru Financiar Multianual este aplicabil pe o perioada de sapte ani, intre 2014 si 2020, si a fost elaborat pentru o Uniune Europeana care cuprinde 28 de state membre, pornind de la ipoteza ca, in 2013, Croatia va adera la Uniunea Consiliul a convenit asupra unui plafon global de cheltuieli de 959,988 miliarde Euro, alocat pe cinci capitole:

- Crestere inteligenta si favorabila incluziunii - 451,194 miliarde Euro (47%)
- Crestere durabila: Resurse naturale - 374.395 miliarde Euro (39%)
- Europa in lume - 57.599 miliarde Euro (6%)
- Administratie - 57.599 miliarde Euro (6%)
- Securitate si cetatenie - 19.200 miliarde (2%)

Aceste cifre nu includ o serie de instrumente de flexibilitate care sunt in mod traditional in afara CFM, deoarece nu

sunt „programabile” (rezerva pentru ajutoare de urgenta, Fondul european de ajustare la globalizare, Fondul de solidaritate, instrumentul de flexibilitate).

Principalul instrument de reducere a decalajelor dintre regiunile Europei este Politica de Coeziune (PC), care, prin intermediul Fondului European de Dezvoltare Regionala (FEDR), Fondul Social European (FSE) si Fondul de Coeziune (FC), va finanta urmatoarele obiective in statele si regiunile membre: ***"Investitii pentru crestere economica si locuri de munca"*** (obiectiv finantat din toate fondurile) si ***"Cooperare Teritoriala Europeana"*** (finantat doar de FEDR) Fondul de Coeziune va sprijini proiecte in domeniul mediului si de transport trans-europene.

Sprijinul necesar pentru dezvoltarea capitalului uman va fi asigurat, in cadrul Politicii de Coeziune, de FSE, printr-un procent corespunzator,:

- 25 % din alocarea financiara pentru regiunile mai putin dezvoltate (7 din cele 8 regiuni de dezvoltare ale Romaniei)
- 40 % din alocarea financiara pentru regiunile in tranzitie (Bucuresti Ilfov)
- 52 % in regiunile mai dezvoltate

Pentru capitolul Coeziunea economica, sociala si teritoriala alocarea financiara (la nivel european) este de 325,149 miliarde euro din care:

- Alocarea financiara pentru Obiectivul *"Investitii pentru crestere economica si locuri de munca"*, se va ridica la un total de 313,197 miliarde de euro:

  - 164,279 miliarde Euro pentru regiunile mai putin dezvoltate (regiunile ce au PIB sub 75% din media europeana, categorie in care se incadreaza 7 din cele 8 regiuni de dezvoltare ale Romaniei)
  - 31,677 miliarde Euro pentru regiunile de tranzitie (regiunile care au PIB intre 75% si 90% din media europeana, categorie in care se incadreaza si Regiunea de Dezvoltare Bucuresti Ilfov)
  - 49,492 miliarde Euro pentru regiunile mai dezvoltate (regiuni care au PIB peste 90% din media europeana)
  - 362,66 miliarde Euro pentru Fondul de coeziune

- Resursele financiare alocate pentru Obiectivul *"Cooperare teritoriala europeana"* se vor ridica la un total de 8,948 miliarde euro si vor fi distribuite dupa cum urmeaza:
  - 6,627 miliarde euro pentru cooperarea transfrontaliera
  - 1,822 miliarde de euro pentru cooperarea transnationala
  - 500 milioane Euro pentru cooperarea interregionala
  -

Un procent de 0,35% din alocarea globala va fi alocata pentru Asistenta Tehnica. Asistenta va fi utilizata pentru a sprijini consolidarea institutionala si a capacitatii administrative a statelor, pentru gestionarea eficienta a fondurilor si in identificarea si realizarea de proiecte prioritare, in cadrul programelor operationale, pentru depasirea provocarilor economice actuale.

La initiativa Comisiei, pentru actiuni inovatoare in domeniul dezvoltarii urbane durabile, vor fi alocate 330 milioane euro.

Prin CFM 2014 – 2020 Romania are alocata, pentru Politica de Coeziune, suma de ***21,825 miliarde Euro***, suma care va fi indexata cu inflatia de-a lungul celor sapte ani. Pentru ca Romania se afla intr-un program de asistenta, cu Uniunea Europeana si Fondul Monetar International, va beneficia de o prefinantare de 4% din aceasta suma. Totodata rata de cofinantare de 85% pentru proiectele finantate din Fondurile Structurale va putea ajunge la 95% Noul Cadru Financiar Multianual, inclusiv prevederile referitoare la alocarile pentru Romania, va intra in vigoare odata cu aprobarea acestuia de catre Parlamentul Europeană. Sursa:www.fonduri-ue.ro

Politica de Coeziune a UE 2014 - 2020. Viitorul FS&C, FEADR, FEPAM 2014 – 2020

Arhitectura Politicii de coeziune				
2007 - 2013		2014 - 2020		
Obiective	**Fonduri**	**Tinte**	**Categorii de regiuni**	**Fonduri**
Convergenta	FEDR FSE FC	Investitii pentru dezvoltare si locuri de munca	- Regiuni mai putin dezvoltate; - Regiuni in tranzitie.	FEDR FSE FC
Competivitate si ocuparea fortei de munca	FEDR FSE		- Regiuni mai dezvoltate.	FEDR FSE
Cooperare teritoriala europeana	FEDR	Cooperare teritoriala europeana		FEDR

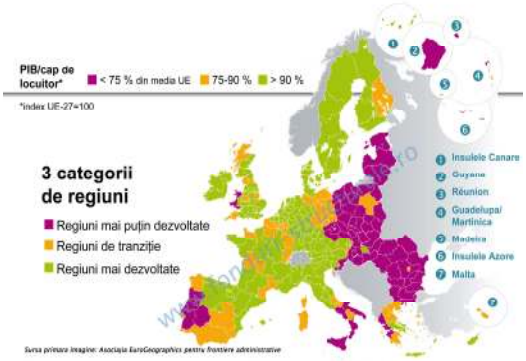

Programul Operational Regional 2014-2020 a fost aprobat in luna iunie 2015, la Bruxelles. □i isi propune sprijinirea intreprinderilor mici si mijlocii, facilitarea unui acces mai bun la servicii sociale, comunitare si de sanatate, investitii pentru imbunatatirea calitatii vietii la oras, pentru crearea si amenajarea de spatii verzi, pentru un transport accesibil si curat si pentru dezvoltarea zonelor urbane defavorizate...

CALENDAR FONDURI STRUCTURALE 2014 – 2020

Calendarul al Fondurilor Structurale cuprinde toate evenimentele importante privind aprobarea Programelor Operationale pentru perioada **2014-2020**, precum si lansarea primelor apeluri de proiecte aferente acestor programe.

Calendarul este actualizat pe masura derularii evenimentelor.

Fonduri structurale cu termen limita	
Programe de finantare	**Termen limita**
POC 2014-2020 – 1.2.3 Parteneriate pentru transfer de cunostinte	11 aug 2015
POC 2014-2020 – 121 Intreprinderi nou-infiintate inovatoare	11 aug2015
POC 2014-2020 – 1.1.1 Clustere de inovare	18 aug2015
POC 2014-2020 – 1.1.1 Investitii pentru departamentele de CD ale intreprinderilor	18 aug 2015
POC 2014-2020 – 1.1.1 Proiecte de investitii pentru institutii publice CD/ universitati	25 aug 2015
POC 2014-2020 – 1.1.4 Atragerea de personal cu competente avansate din strainatate	1 sept 2015
POC 2014-2020 – 1.2.1 Intreprinderi inovatoare de tip start-up si spin-off	–
PNDR 2014-2020 – 4.1: Investitii in exploatatii agricole	30 oct 2015
PNDR 2014-2020 – 6.1: Sprijin privind instalarea tinerilor fermieri	30 oct 2015
PNDR 2014-2020 – 4.1a:	30 oct 2015

Investitii in exploatatii pomicole	
PNDR 2014-2020 – 4.2: Sprijin pentru investitii in procesarea / marketingul produselor agricole	30 oct 2015
PNDR 2014-2020 – 4.2a: Investitii in procesarea / marketingul produselor din sectorul pomicol	30 oct 2015
PNDR 2014-2020 – 4.3: Investitii pentru dezvoltarea, modernizarea sau adaptarea infrastructurii agricole si silvice – irigatii	30 oct 2015
PNDR 2014-2020 – 6.2: Sprijin pentru infiintarea de activitati non-agricole	30 oct 2015
PNDR 2014-2020 – 6.3: Sprijin pentru dezvoltarea fermelor mici	30 oct 2015
PNDR 2014-2020 – 6.4: Sprijin pentru investitii in crearea si dezvoltarea de activitati non-agricole	30 oct 2015
POC 2014-2020: Schema de ajutor de stat pentru investitiile in CDI	31 dec 2020
POC 2014-2020: Schema de minimis pentru start-up-uri si spin-off-uri	31 dec 2020

Evenimente	
Descrierea evenimentului	**Data**
Se va lansa apelul *Masuri integrate pentru tinerii inactivi* dar si alte masuri din PO Capital Uman 2014-2020	iulie 2015
PO Infrastructura Mare 2014-2020 a fost aprobat de catre Comisia Europeana	10 iulie 2015
POR 2014-2020 a fost aprobat de catre Comisia Europeana	23 iunie 2015
POR 2014-2020 Primele ghiduri ale solicitantului vor fi publicate	mai 2015
Se vor lansa primele masuri prin PO Capacitate Administrativa 2014-2020	mai 2015
Se vor lansa primele masuri de finantare prin PO Competitivitate 2014-2020	mai 2015
PNDR 2014-2020 a fost aprobat de catre Comisia Europeana	26 mai 2015
PNDR 2014-2020: CE a transmis Romaniei scrisoarea de conformitate	11 mai 2015
Prima versiune oficiala a Programului pentru Pescuit si Afaceri Maritime 2014-2020	20 aprilie 2015
POAT 2014-2020: Ghidul solicitantului – spre consultare publica	30 martie 2015
PO Competitivitate 2014-2020, axa 2: Ghidul solicitantului pentru beneficiarii privati – spre consultare	27 martie 2015
Se vor lansa primele masuri de finantare prin PNDR 2014-2020	25 martie 2015
POC 2014-2020: Ghidul unic al solicitantului Axa Prioritara 1 a fost publicat spre consultare	5 martie 2015
Comisia Europeana a adoptat programele operationale Capital Uman si Capacitate Administrativa	25 februarie 2015
Organizarea dezbaterii publice pentru Programul Operational Infrastructura Mare 2014-2020	19 ian 2015
CE a adoptat primele doua programe operationale: PO Competitivitate si PO Asistenta Tehnica	22 dee 2014
Programul Operational Infrastructura Mare 2014-2020 a fost transmis catre CE	16 oct 2014
Transmiterea oficiala a primelor Programe Operationale	13 aug 2014
Acordul de Parteneriat a fost validat	5 aug 2014
Dezbatere pe marginea versiunilor actualizate ale programelor operationale 2014-2020	24 iul 2014
Romania a trimis oficial CE propunerea actualizata de Acord de Parteneriat 2014-2020	8 iulie 2014
Primele versiuni ale PO Competitivitate si PO Infrastructura Mare – in dezbatere publica	29 ian 2014

GRANTURI

A. Finantari nerambursabile cu termen limita	
Programe de finantare	**Termen limita**
INTERREG Europe	31 iul 2015
Proiecte culturale – sesiunea de finantare III/2015	31 iul 2015
Mobilizam excelenta – Eco-inovatie	31 iul 2015
Mobilizam excelenta – Design urban	31 iul 2015
Apel BiodivERsA 2015 pentru propuneri proiecte de cercetare Pan-Europene	20 iul 2015

Competitie de proiecte sociale: Starurile Competitiei	23 iul 2015
Programul de Granturi „Raiffeisen Comunitati”, editia 2015	1 aug 2015
Fonduri nerambursabile pentru cercetare stiintifica pe tema gastroenterologiei	10 aug 2015
Programe de finantare dedicate romanilor din strainatate	13 aug 2015
Fondul Special pentru copii – Sprijin si suport financiar pentru 100 de copii aflati in dificultate	25 aug 2015
Orizont 2020: Fonduri nerambursabile pentru prevenirea dezastrelor	27 aug 2015
Apel Orizont 2020: Securitatea Digitala – Securitate cibernetica si confidentialitatea datelor	27 aug2015
Apel Orizont 2020 – Servicii electronice de incredere	27 aug 2015
Apel Orizont 2020 – Tema 2: Rezistenta la dezastre – Protejarea si securizarea societatii, inclusiv adaptarea la schimbarile climatice	27 aug 2015
Cereri de propuneri de proiecte „Angajament democratic si participare civica”, programul Europa pentru cetateni 2014-2020	1 sept. 2015
Cerere de propuneri Initiativa Voluntari UE pentru ajutor umanitar: Asistenta tehnica pentru organizatiile de trimitere	1 sept. 2015
Fonduri nerambursabile pentru agricultura sustenabila	1 sept. 2015
Erasmus+: Cooperare pentru inovare si schimbul de bune practici – Consolidarea capacitatilor in domeniul tineretului	2 sept. 2015
Programul Erasmus+ Cerere de propuneri 2015	2 sept. 2015
Apel pentru proiecte europene comune de cercetare in domeniul apelor	14 sept. 2015
HERCULE III – Asistenta tehnica pentru combaterea fraudei in UE	15 sept. 2015
Proiecte agricole pilot pentru testarea sistemelor de remunerare bazate pe performanta in vederea imbunatatirii biodiversitatii	15 sept. 2015
LIFE+ Cerere de propuneri 2015	15 sept. 2015
Apel Orizont 2020: Modalitati inovative de a face cariera si educatia stiintifica cat mai atragatoare pentru tineri	16 sept. 2015
Orizont 2020: Sensibilizare publica paneuropeana – expozitii care sa angajeze cetatenii in stiinta	16 sept. 2015
HERCULE III – Formare si studii in domeniul juridic	22 sept. 2015
HERCULE III – Formare in domeniul combaterii fraudei	29 sept. 2015
Cerere de propuneri – Banca Europeana de Investitii propune o noua sponsorizare EIBURS	30 sept. 2015
Cerere de propuneri de proiecte – domeniul energie, Mecanismul de interconectare a Europei (MIE)	30 sept. 2015
Cerere de propuneri „Finantarea fundatiilor politice la nivel european”	30 sept. 2015
Cerere de propuneri „Subventii pentru partidele politice la nivel european”	30 sept. 2015
LIFE+ Cerere de propuneri 2015	30 sept. 2015
Programul de Cooperare Transfrontaliera Romania-Bulgaria 2014-2020	30 sept. 2015
NATO: Programul Stiinta pentru Pace si Securitate	1 oct 2015
Erasmus+: Realizarea de experimente in materie de politici in sectorul invatamantului scolar	1 oct 2015
Programul Erasmus+ Cerere de propuneri 2015	1 oct. 2015
LIFE+ Cerere de propuneri 2015	1 oct. 2015
Finantare pentru activitati internationale de tineret	1 oct. 2015
LIFE+ Cerere de propuneri 2015	7 oct. 2015
Apel Orizont 2020: Imbunatatirea performantei si introducerea vehiculelor electrice in reteaua si grila de transport	10 oct. 2015
Orizont 2020: Guvernanta inteligenta, rezilienta retelelor si furnizare simplificata de inovare a infrastructurii	15 oct. 2015
Orizont 2020: Premiul pentru Femeile Inovatoare	20 oct 2015
LIFE+ Cerere de propuneri 2015	30 oct 2015
Cerere de propuneri Initiativa Voluntari ai UE pentru ajutor umanitar: Detasarea de voluntari, inclusiv stagii de ucenicie pentru profesionisti	30 oct 2015
Concurs de proiecte pentru tinerii din Regiunea Centru	31 oct 2015
Programul de granturi post-doctorale Fulbright 2016-2017	6 noi 2015
Apel BiodivERsA 2015 pentru propuneri proiecte de cercetare Pan-Europene	noi. 2015
Granturi SEE finantate prin Fondul pentru Relatii Bilaterale	31 dec. 2015
Programul de asistenta nerambursabila germana 2015-2016: Training si consultanta gratuita pentru dezvoltare	31 dec. 2016
Programul de asistenta nerambursabila germana 2015-2016: Cooperare pentru formare	31 dec. 2016

Programul de asistenta nerambursabila germana 2015-2016: Cooperare pentru Buna Guvernare	31 dec. 2016
Cerere de propuneri de proiecte: Cooperare Internationala in Educatie si Cercetare – Europa de Est, Sud-Est si Centrala	29 dec. 2017

B. Finantari nerambursabile fara termen limita

Programe de finantare

Programul pentru stimularea infiintarii si dezvoltarii microintreprinderilor de catre intreprinzatorii debutanti in afaceri
Programul national pentru sustinerea mestesugurilor si artizanatului
Programul national „Femeia manager"
Programul UNCTAD / EMPRETEC Romania 2015
Programul national multianual de infiintare si dezvoltare de incubatoare tehnologice si de afaceri
Granturi SEE pentru jurnalisti, bloggeri si fotojurnalisti
Schema de ajutor de stat avand ca obiectiv stimularea investitiilor cu impact major in economie

Programul de donatii software TechSoup Romania

Finantare pentru activitati internationale de tineret

Europa pentru cetateni 2014-2020

ONG-urile din Romania sunt invitate sa participe la Programul WEB-ONG

Google AdGrants: publicitate online in valoare de 10.000 de dolari/lunar, pentru ONG-uri

Programul de finantare a consultantei in afaceri BAS Romania

SUBVENTII

Subventionarea motorinei

· Subventii APL, Subventii Companii, Subventii ONG, Subventii Persoane Fizice

Sprijinirea financiara pentru activitatile din sectorul vegetal, zootehnic, al imbunatatirilor funciare si al organizarii si sistematizarii teritoriului, prin subventionarea pretului motorinei. -
16 iulie 2015

Cerere de propuneri „Subventii pentru partidele politice la nivel european"

Prezenta cerere de propuneri se refera la cererile de subventionare pentru exercitiul financiar 2016 care acopera perioada de activitate cuprinsa intre 1 ianuarie 2016 si 31 decembrie 2016..
17 iunie 2015 ·, Subventii APL

Programul Casa Verde – persoane fizice

Program momentan inactiv, va fi relansat in 2015 Obiectiv Scopul programului il reprezinta imbunatatirea calitatii aerului, apei si solului prin reducerea gradului de poluare cauzata de arderea lemnului si a combustibililor fosili utilizati…
16 iunie 2015 · Subventii Persoane Fizice

Programul pentru dezvoltarea abilitatilor antreprenoriale in randul tinerilor si facilitarea accesului la finantare – START

Programul START este o schema de ajutor de minimis. Obiectivul sau il constituie stimularea infiintarii de noi intreprinderi mici si mijlocii, imbunatatirea performantelor economice ale celor existente, cresterea potentialului de accesare a surselor de finantare si dezvoltarea aptitudinilor antreprenoriale ale intreprinzatorilor in scopul implicarii acestora in structuri economice private.
12 iunie 2015 · Subventii Companii

Programul national pentru sustinerea mestesugurilor si artizanatului

Subventii Companii Beneficiarii prezenti la targuri vor putea organiza la standul propriu pentru vizitatorii interesati, sesiuni de ateliere de lucru. Se estimeaza participarea a minimum 200 de operatori economici cu obiect de activitate in domeniul mestesugurilor si artizanatului.
14 mai 2015

Programul national „Femeia manager"

Subventii Companii Pot beneficia de ajutor financiar nerambursabil microintreprinderile, persoanele fizice autorizate (PFA) care desfasoara activitati economice in mod independent sau intreprinderile individuale conduse de

femei, cu o vechime de maxim 3 ani de la inscrierea in Registrul Comertului.
14 mai 2015,

Programul „Garantia pentru Tineret” · Subventii Companii, Persoane Fizice
Ministerul Muncii, Familiei, Protectiei Sociale si Persoanelor Varstnice si Comisia Europeana au lansat au lansat programul „Garantia pentru tineret”, un program de combatere a somajului in randul tinerilor.
9 aprilie 2015

Programul „Rabla 2015″ pentru innoirea parcului auto national
Programul multi-anual „Rabla” pentru stimularea innoirii parcului auto national isi propune imbunatatirea calitatii mediului, prin eliminarea autoturismelor vechi si poluante. Obiectiv Administratia Fondului de Mediu acorda, prin Programul Rabla, o finantare nerambursabila (prima masină)
2 aprilie 2015 · Subventii Persoane Fizice

Programul Rabla pentru persoane juridice si institutii publice
In luna aprilie 2015, Administratia Fondului pentru Mediu a organizat sesiunea de inscriere in vederea acceptarii proprietarilor persoane juridice sau operatori economici fara personalitate juridica, in cadrul „Programului de stimulare a innoirii Parcului…
1 aprilie 2015 · Subventii APL, Subventii Companii, Subventii ONG

Ajutor de stat pentru producatorii agricoli din sectorul cresterii animalelor
Schema de ajutor de stat are ca obiectiv acoperirea costurilor administrative aferente intocmirii si mentinerii registrului genealogic, precum si costurile aferente testelor pentru determinarea calitatii genetice sau a randamentului genetic al septelului,
6 ianuarie 2015 · Subventii Companii

Schema de minimis „Ajutor specific compensatoriu acordat exploatatiilor vegetale inregistrate in sistemul de agricultura ecologica” Guvernul Romaniei a adoptat Hotararea privind aprobarea schemei de minimis „Ajutor specific compensatoriu acordat exploatatiilor vegetale inregistrate in sistemul de agricultura ecologica.”
- *8 octombrie 2014* Subventii Companii, Subventii Persoane Fizice

Schema de minimis „Achizitionarea de catre producatorii agricoli de berbeci de reproductie din rase specializate si de juninci din rase specializate”Guvernul Romaniei a adoptat Hotararea de Guvern privind schema de minimis „achizitionarea de catre producatorii agricoli de berbeci de reproductie din rase specializate si de juninci din rase specializate.

OPORTUNITĂȚI DE FINANȚARE:

- **Societăți Comerciale**
- **ONG-uri**
- **Autorități Publice Locale**
- **Universitati**

SOCIETĂ□I COMERCIALE

-PNDR 2020: Submasura 4.1 - Investitii in exploatatii agricole – **NOU!**
Termen limita: 30 octombrie 2015

- PNDR 2020: Submasura 6.1 - Sprijin pentru instalarea tinerilor fermieri – **NOU!**
Termen limita: 30 octombrie 2015

- POS Capital Uman 2014-2020 AP1 si AP2: Masuri integrate pentru tinerii inactivi - **APEL NELANSAT**

- POS Capital Uman 2014-2020 AP2 DMI 2.2: Prevenirea si corectarea fenomenului de parasire timpurie a scolii - **APEL NELANSAT**

- POS Capital Uman 2014-2020 AP3 DMI 3.1: Romani antreprenori in Europa - **APEL NELANSAT**

- POS Capital Uman 2014-2020 AP1 DMI 1.1: Educatie initiala pentru o viata sanatoasa - **APEL NELANSAT**

- POSCCE 2014-2020 Operatiunea 1.1.1: Clustere de inovare - **APEL NELANSAT**

- POSCCE 2014-2020 Operatiunea 1.2.1: Intreprinderi nou infiintate inovatoare - **APEL NELANSAT**

- POSCCE 2014-2020 Operatiunea 1.1.1: Investitii pentru departamentele de CD ale intreprinderilor - **APEL NELANSAT**

- POSCCE 2014-2020 Operatiunea 1.2.1: Proiecte CDI pentru Spin-off-uri si Start-up-uri inovatoare - **APEL NELANSAT**

- POSCCE 2014-2020 Operatiunea 1.1.4: Atragerea de personal cu competente avansate din strainatate pentru consolidarea capacitatii CD - **APEL NELANSAT**

- LIFE+ Cerere de propuneri 2014

Termen limita:

- 15 septembrie 2014 – proiecte pentru asistenta tehnica
- 10 octombrie 2014, prima faza, si aprilie 2015 faza a doua – proiecte integrate
- 6 octombrie 2014 – proiecte «traditionale»
- 29 octombrie 2014 – proiecte pregatitoare
- 30 septembrie 2015 – proiecte pe capacitate administrativa

- PROGRAMUL ERASMUS+: Apel national pentru propuneri de proiecte 2014

Termen limita:

- Termene valabile in 2015:

4 martie si 30 aprilie pentru proiecte de mobilitate si parteneriate strategice, 4 februarie, 30 aprilie si 1 octombrie pentru proiectele de tineret,

26 februarie pentru Aliantele cunoasterii si Aliantele competentel or sectoriale, 3 aprilie si 2 septembrie pentru dezvoltarea capacitatii institutionale in domeniul tineretului ,

26 februarie pentru Actiuni Jean Monnet, 22 ianuarie pentru Actiuni in domeniul sportului

- EUROPA CREATIVA 2014-2020

Termen limita:- Variabila

- PROGRAMUL ORIZONT 2020

Termen limita:- Variabila

ONG

COSME 2014-2020: Internationalizarea clusterelor

Termen limita: - 21 aprilie 2015

- Europa pentru Cetateni - Componenta 2: Implicare democratica şi participare civica; Masura 2.1 Infratirea intre localitati

Termen limita:

- 2 martie 2015 pentru activitatile planificate sa inceapa in intervalul 1 mai 2015 - 31 martie 2016- 1 septembrie 2015

- POS Capital Uman 2014-2020 AP1 si AP2: Masuri integrate pentru tinerii inactivi - **APEL NELANSAT**

- POS Capital Uman 2014-2020 AP3 DMI 3.1: Romani antreprenori in Europa - **APEL NELANSAT**

-Sprijin pentru proiecte transnationale privind copiii victime ale abuzurilor la scoala, in centrele de ingrijire si in detentie

Termen limita:- Apel nelansat

- EUROPA CREATIVA 2014-2020

Termen limita:- Variabila

- PROGRAMUL ERASMUS+: Apel national pentru propuneri de proiecte 2014

Termen limita:- Termene valabile in 2015:

4 martie si 30 aprilie pentru proiecte de mobilitate si parteneriate strategice,

4 februarie, 30 aprilie si 1 octombrie pentru proiectele de tineret,

26 februarie pentru Aliantele cunoasterii si Aliantele competentel or sectoriale,

3 aprilie si 2 septembrie pentru dezvoltarea capacitatii institutionale in domeniul tineretului ,

- PROGRAMUL ORIZONT 2020

Termen limita:- Variabila

APL

POS Capital Uman 2014-2020 AP1 si AP2: Masuri integrate pentru tinerii inactivi - **APEL NELANSAT**

- Europa pentru Cetateni - Componenta 2: Implicare democratica şi participare civica; Masura 2.1 Infratirea intre localitati

Termen limita:

- 2 martie 2015 pentru activitatile planificate sa inceapa in intervalul 1 mai 2015

- 31 martie 2016

- 1 septembrie 2015

- COSME 2014-2020: Internationalizarea clusterelor

Termen limita:- 21 aprilie 2015

- POS Capital Uman 2014-2020 AP3 DMI 3.1: Romani antreprenori in Europa - **APEL NELANSAT**

- LIFE+ Cerere de propuneri 2014

Termen limita:

- 30 septembrie 2015 – proiecte pe capacitate administrativa

- PROGRAMUL ORIZONT 2020

Termen limita:- Variabila

UNIVERSITĂȚI

- Actiunilor PROGRAMUL URBACT III: Apel de proiecte Retele pentru Planificarea

NOU!

Termen limita:- 16 iunie 2015

- PROGRAMUL ERASMUS+: Apel national pentru propuneri de proiecte 2014

Termen limita:valabile in 2015:

4 martie si 30 aprilie pentru proiecte de mobilitate si parteneriate strategice,

4 februarie, 30 aprilie si 1 octombrie pentru proiectele de tineret,

26 februarie pentru Aliantele cunoasterii si Aliantele competentel or sectoriale,

3 aprilie si 2 septembrie pentru dezvoltarea capacitatii institutionale in domeniul tineretului,

- PROGRAMUL ORIZONT 2020

Termen limita:Variabila

Sursa www..finantare.ro

NOU!

Au fost alocati bani de la Guvern pentru programele operationale finantate din fonduri structurale

Ministerul Finantelor Publice a **alocat** temporar, printr-o Hotarare de Guvern, suma de **830 milioane lei**, pentru a asigura necesarul de finantare pentru luna **august 2015** al Autoritatilor de management pentru programele operationale finantate din fonduri structurale.

Fondurile vor fi repartizate astfel:

200 milioane de lei pentru Programul Operational Sectorial Cresterea Competitivitatii Economice,

230 milioane de lei pentru Programul Operational Sectorial Dezvoltarea Resurselor Umane,

250 milioane de lei pentru Programul Operational Sectorial Mediu,

150 milioane de lei pentru Programul Operational Regional.

Acesti bani vor asigura necesarul de fonduri la nivelul autoritatii de certificare si plata/Autoritatilor de management pentru efectuarea platilor in conturile beneficiarilor, in scopul implementarii programelor operationale.

Acesti bani vor fi rambursati Ministerului Finantelor Publice în euro, pană la data de **30 noiembrie 2015**.

NOU ! PNDR

PROGRMUL NATIONAL DEZVOLTARE RURALĂ

Submăsura 4.1 – Investiţii în exploataţii agricole

Lansat 14 Martie 2015

Termenul de depunere a cererilor de finantare: 30.10.2015

PNDR 2020: Submăsura 6.1 - Sprijin pentru instalarea tinerilor fermieri

Lansat 14 Martie 2015

Termenul de depunere a cererilor de finantare: 30.10.2015

Sursa: Guvernul Romaniei